

ASOCIAȚIA SPEOLOGICĂ EXPLORATORII



RAPORT ANUAL

2005



„Cunoaște și protejează carstul!”

Cuprins

1. Mesajul președintelui	2
2. Statutul legal	3
3. Misiunea organizației	3
4. Descrierea activităților	5
4.1 Cercetare speologică	6
4.2 Protecția Mediului	10
4.3 Instruire / antrenamente	11
4.4 Atragere de membrii	12
4.5 Proiecte	12
4.6 Promovare / reprezentare	14
4.7 Administrativ	13
4.8 Alte activități	14
5. Resurse umane	15
6. Resurse financiare	17
7. Resurse materiale	19
8. Parteneri/colaboratori	20
9. Finanțatori, donori	20
10. Autorii raportului	20

1. Mesajul președintelui

Înființată în anul 1961, Asociația Speologică Exploratorii continuă să fie o prezență activă atât în județul Caraș Severin cât și pe plan național.

În anul 2005, activitățile asociației s-au axat în principal pe cercetarea mediului carstic și conservarea acestuia. Activitățile de cercetare speologică s-au derulat în 3 bazine speologice, reușind explorarea, cartarea, recartarea unui număr de 20 cavități din care, 5 peșteri și 15 avene ce totalizează 1.471,2 m dezvoltare și 232,0 m denivelare.

La Cadastrul Național al Peșterilor și Carstului au fost înregistrate 29 de cavități reprezentând în total 870 m de galerii.

Programul Ariei Carstice din România s-a derulat în condiții bune, într-o nouă zonă (Cărbunari), rezultatele fiind apreciate de cei peste 50 participanți.

Activitatea de protecție a mediului a avut o singură componentă, *arii protejate*, și a constat în asigurarea protecției și conservării a 6 peșteri cu statut de protecție situate în Parcul Național Semenic – Cheile Carașului.

Pentru o serie de organizații am asigurat în continuare consultanța în vederea elaborării planurilor de management pentru arii protejate.

Din punct de vedere al resurselor umane, numărul membrilor a crescut înregistrând o creștere și a specialiștilor și colaboratorilor.

Numărul partenerilor și colaboratorilor s-a menținut față de anii precedenți însă numărul finanțatorilor a scăzut drastic astfel că majoritatea activităților au fost susținute de Fundația pentru Parteneriat din Miercurea Ciuc.

Întreaga activitate a asociației în anul 2005 comparativ cu activitatea din perioada 1961 – 2003 precum și cu rezultatele altor organizații, a fost bună dar a înregistrat un regres datorită lipsei finanțărilor.

Aceste rezultate înregistrate într-o perioadă caracterizată de finanțare limitată nu ar fi fost posibilă fără implicarea membrilor ASE din țară și străinătate, a partenerilor, colaboratorilor și finanțatorului nostru Fundația pentru Parteneriat.

Le mulțumesc tuturor!

Bogdan BĂDESCU
Președinte ASE

2. Statutul legal

Asociația Speologică Exploratorii este o organizație neguvernamentală, non-profit, înființată în anul 1961, înregistrată în 1991 la Tribunalul Municipiului Reșița.

Este membră a Federației Române de Speologie din anul 1995, a Fundației pentru Tineret Caraș Severin din anul 1994, a Rețelei Natura 2000 din anul 2003.

3. Misiunea organizației

Declarația de misiune

Misiune

Misiunea ASE este de a crește gradul de cunoaștere și protecție a mediului natural.

Valori

Perseverență, profesionalism, capacitate, curaj, loialitate.

Activități

- ✘ Toate activitățile practice ale ASE se desfășoară pe teritoriul județului Caraș Severin și zonele limitrofe.
- ✘ Descoperirea, explorarea, cartarea și cercetarea cavităților pentru cunoașterea exo și endocarstului;
- ✘ Protejarea/administrarea zonelor carstice ;
- ✘ Asigurarea/promovarea managementului adecvat ariilor protejate;
- ✘ Gestionarea cadastrului carstului din Caraș Severin în vederea asigurării informațiilor organizațiilor de cercetare, protecție și administrație.
- ✘ Educarea publicului referitor la problemele de protecție a mediului și biodiversității ;
- ✘ Realizarea de cursuri și stagii pentru instruirea membrilor ASE și membrilor altor organizații ;
- ✘ Asigurarea consultanței și sprijin în activitățile speologice și de protecție a mediului derulate de organizații din regiunea Banat ;
- ✘ Planificarea, marcarea și întreținerea traseelor turistice pentru protecția ariilor protejate și promovare valorilor acestora;
- ✘ Asigurarea funcționării unei echipe salvaspeo pentru salvarea oamenilor din peșteri și avene ;
- ✘ Organizarea de forumuri, simpozioane, dezbateri pentru dezvoltarea sectorului neguvernamental din Caraș Severin.

Viziune

Viziunea noastră este, un județ în care zonele carstice vor fi sistematizate iar ariile protejate vor fi administrate eficient prin mărirea capacității și eficienței organizațiilor neguvernamentale. ASE va avea o poziție de lider.

Scop

Administrarea eficientă a ariilor prin gestionarea informațiilor mediului natural în special carstic.

Obiective generale

1. Sistematizarea bazinelor speologice;
2. Administrarea ariilor protejate, de categoria I, III, IV și/sau clasa A, B, C;
3. Participarea la administrarea Parcurilor Naționale situate pe carst.

Obiective interne

1. instruirea/calificarea personalului la 75% din total membrii;
2. mărirea numărului de membrii activi la 20 persoane și total la 100 persoane;
3. dezvoltarea organizației prin acumularea resurselor disponibile, din țară și străinătate la 25000 euro/an (*maximizarea veniturilor*)
4. eficientizarea activităților prin evaluarea individuală a fiecăruia (*recuperarea totală a costurilor*)
5. atragerea a noi surse de venituri din fonduri guvernamentale (ministere, primării, consilii județene); din fonduri private și prestări servicii (ecoturism, speoturism, amenajări peșteri și zone) (*noi strategii de atragere a veniturilor*)
6. menținerea poziției de marcă în sectorul ONG prin participarea ca membră a altor organizații naționale / internaționale (IUCN, BTCV); membră în consiliile altor ONG-uri umbrelă din țară și străinătate (FRS, CTB); adaptarea serviciilor la cerințele finanțatorului (*legitimizare*)

Obiective externe

1. reexplorarea și cartarea tuturor cavităților cu dezvoltare mai mare de 100m (100 peșteri); denivelare mai mare de 50m (28 avene)
2. reexplorarea și cartarea cavităților care necesită acest lucru și fac parte din bazine ce se sistematizează.
3. cercetarea hidrogeologică, sedimentologică, morfologică, mineralogică, climatologică, biospeologică, paleontologică, arheologică a zonelor / cavităților necercetate încă din bazine ce se sistematizează.
4. sistematizarea bazinelor speologice din cadrul ariilor protejate în următoarea ordine: PN Semenic-Cheile Carasului, PN Cheile Nerei Beusnita, PN Portile de Fier.
5. sistematizarea bazinelor speologice mici din M-tii Dognecei, Valea Birzavei, M-tii Tarcu.
6. întocmirea studiilor și documentației pentru declararea ca arie protejată a cavităților ce necesită acest lucru.
7. întocmirea planurilor de management pentru cavitățile protejate / cavitățile protejate provizoriu.
8. preluarea în administrare / custodie a cavităților protejate și exercitarea obligațiilor și drepturilor stipulate în planul de management.
9. întocmirea planurilor de management pentru: P.N. Semenic-Cheile Carasului, P.N. Cheile Nerei Beusnita, rezervatii geologice și paleontologice.
10. participarea în consiliile de administrație, consultative și științifice ale ariilor protejate ;
11. implementarea activităților stipulate în planurile de management ale ariilor la care este implicată asociația.

4. Descrierea activităților

Activitățile au fost efectuate în conformitate cu Planul Strategic al ASE și Planul Operațional 2005.

Activitățile speologice **de teren** au avut o pondere de 42,5%, activitățile de protecție a mediului 12,9%, activitățile administrative și alte activități 44,6%.

Activitățile speologice **de birou** au avut o pondere de 42,3%, activitățile de protecție a mediului 17,0%, activitățile administrative și alte activități 40,7%.



Ponderea activităților de teren și birou

Domeniul	Activitatea	Teren (%)	Birou (%)
Cercetare speologică	Explorare/cartare - suprafață	12,5	
	Explorare/cartare - subteran	20,0	
	Dezobstrucții suprafață / subteran	10,0	
	Evidență cadastru		15,0
	Cartografie		25,3
	Studii, analize		2
Total		42,5	42,3
Protecția mediului	Natură – inventariere/evaluare	5,7	
	Natură - infrastructură	5,5	
	Natură - educație	0,7	
	Poluare - planificare	0	
	Poluare - analiză	1,0	
	Poluare - educație	0	
	Natură – elaborare documentații		10
	Poluare – elaborare documentații		5
	Poluare – analiză		2
Total		12,9	17,0
Instruire / antrenamente	Speologie	18,6	5,7
	Mediu	0	0
	Altele	0	0
Total		18,6	5,7

Domeniul	Activitatea	Teren (%)	Birou (%)
Atragere de membrii	In teren	2,0	
	În instituții de învățământ	5,2	
	Elaborare materiale		5,0
Total		7,2	5,0
Promovare / reprezentare	Fotografie-film	3,2	
	Simpozioane, ședințe, expoziții	3,9	
	Elaborare materiale		5,0
Total		7,1	5,0
Administrativ	Lucrări Sediu	8,2	
	Lucrări Cabane, (microhidrocentrală)	3,5	
	Elaborare proiecte, planificări		10,0
	Realizare rapoarte, evaluări		5,0
Total		11,7	15,0
Altele	Diverse	0	10,0
Total		0	10,0
Total general		100	100

4.1 Cercetare Speologică

Activitatea speologică de explorare

- ✘ Am întreprins ieșiri în teren cu scop explorativ în 3 bazine speologice.
- ✘ Am efectuat lucrări de decolmatare la 11 obiective din care la 9 s-au continuat explorările.
- ✘ Am descoperit și explorat 20 cavități totalizând 1.471,2 m dezvoltare și 232,0 m denivelare.

Ponderea activităților de explorare în teren funcție de zonă

Zona	%
Munții Domanului	35
Munții Aninei	45
Munții Locvei	20
Alți munți	0
Total	100



Proiectul: Noi Cavități

- ✘ Am efectuat explorări de suprafață în 3 bazine speologice, rezultând 20 cavități noi din care 5 peșteri și 14 avene.

- ✘ În 11 cavități am efectuat lucrări de decolmatare și derocare pentru a se putea explora.
- ✘ Din cele 20 cavități, 5 au fost cartate cu gradul de precizie 5.
- ✘ Principalele descoperiri le constituie Ponorul Piatra Albă , cu o dezvoltare de 100 m și – 38 m denivelare , Peștera Morii 1 cu peste 300 m dezvoltare și Peștera Vulpiei , explorată pe circa 200 m la care se pot adăuga o serie de galerii neexplorate .
- ✘ In urma lucrărilor de adâncire a albiei in zona intrării de la Peștera din Valea Cornetului , au fost identificate două fragmente de ceramică neolitică.



Cavități descoperite/explorate/cartate

Bazin	Denumirea golului	Dez. (m)	Den. (m)	Activitatea		
				Descoperire	Explorare	Cartare
2226	P. cu Vânt **	500,0	+20,0	-	X	-
2226	P. Vulpiei **	200,0	1,5	X	X	-
2226	P. de la Izv. Boiștei	75,0	5,0	-	X	X
2226	P. din Valea Cornetului *	62,0	11,0	-	X	X
2233	P. Morii 1 *	300,0	-15,0	X	X	X
2233	P. din Cleanț	12,0	1,5	X	X	X
2233	P. Miniș 1	5,0	0,5	X	X	X
2233	P. Miniș 2	12,0	1,0	X	X	X
2233	Av. Golumbului 1	5,0	-5,0	X	X	-
2233	Av. Golumbului 2	7,5	-7,0	X	X	-

Bazin	Denumirea golului	Dez. (m)	Den. (m)	Activitatea		
				Descoperire	Explorare	Cartare
2233	Av. Golumbului 3	7,0	-7,0	X	X	-
2233	Ponorul Golumbului 4 **	11,0	-7,8	X	X	-
2233	Ponorul cu Surprize *	72,5	-36,5	X	X	X
2246	Av. Piatra Albă 1	28,7	-25,7	X	X	X
2246	Av. Piatra Albă 2	13,5	-13,5	X	X	X
2246	Av. Piatra Albă 3	10,0	-10,0	X	X	-
2246	Av. Piatra Albă 4	5,0	-5,0	X	-	-
2246	Ponorul Piatra Albă *	100,0	-38,0	X	X	X
2246	Av. Padina Gropii 1 **	30,0	-15,0	X	X	-
2246	Av. Padina Gropii 2	15,0	-15,0	X	X	-
Total	20	1471,2	232,0			

* peșteri parțial cartate

** peșteri parțial explorate

Dezobstrucții

Bazinul	Denumirea golului	Tipul lucrării	Rezultat
2226	P. Gura cu Vânt	Decolmatare + derocare	Accesul ușor in peșteră
2226	P. Vulpii	Decolmatare	Explorarea
2226	P. din Valea Cornetului	Decolmatare	Explorarea si cartare
2233	Av. Golumbului 1	Derocare	Explorarea avenului
2233	Av. Golumbului 2	Derocare	Explorarea avenului
2233	Ponorul Golumbului4	Derocare	Explorarea ponorului
2246	Av. Piatra Albă 1	Derocare	Explorarea avenului
2246	Av. Piatra Albă 2	Derocare	Explorarea avenului
2246	Ponorul Piatra Albă	Decolmatare	Explorarea ponorului
2246	Av. Padina Gropii 1	Derocare	Explorarea avenului
2246	Av. Padina Gropii 2	Derocare	Explorarea avenului

Evidență cadastru

- ✘ Am finalizat și înregistrat la Institutul de Speologie Emil Racoviță, documentațiile tehnice pentru 29 cavități
- ✘ Am realizat desenul pe calc la un număr de 29 cavități;
- ✘ Am localizat cu gradul 5 de precizie un număr de 17 cavități situate în bazinul 2233 .



Cavități înregistrate la Institutul de Speologie Emil Racoviță

Bazin	Cod	Denumirea cavității	Dezvoltare (m)	Denivelare (m)	Anul cartării
2232	101	P. Surpriză	33,2	-5,5	2004
2233	96	P. Înaltă	8,0	-4,5	1999
2233	99	P. din Obârșia Golumbului 1	7,0	-2,3	2003
2233	100	P. din Obârșia Golumbului 2	10,0	-3,1	2003
2233	101	Av. cu Țepușe	6,2	-5,2	2003
2233	102	Av. Moșului	14,3	-13,2	2003
2233	104	P. Înfundată	5,5	-3,3	2003
2233	105	Av. cu două Intrări	7,8	-7,8	2003
2233	106	Av. Rădăcinilor	5,0	-5,0	2003
2233	107	Av. Mare	25,2	-20,4	2003
2233	108	Av. din Lapiezuri	8,8	-5,4	2003
2233	109	Av. dintre Lapiezuri	5,4	-5,4	2003
2233	110	Av. cu Frunze	7,8	-5,8	2003
2233	111	Av. Fagului	5,0	-5,0	2003
2233	112	Av. Strâmt	6,8	-6,8	2003
2233	113	P. Strâmtă	15,5	-6,5	2004
2233	114	Av. de la Confluență	5,0	-4,7	2004
2233	115	Ponorul Malore	60,4	-13,0	2004
2233	116	Av. Sadic	50,0	-23,3	2004
2233	117	Av. de la Confluență	10,0	-6,5	2003
2233	118	Av. Domnesc	464,3	-91,1	2000
2238	139	P. Tunel din Culme	8,3	-3,5	2002
2238	141	P. nr 10 din dl. Cioploaia	33,0	5,9	2003
2238	142	P. nr 11 din dl. Cioploaia	9,8	3,2	2003

Bazin	Cod	Denumirea cavității	Dezvoltare (m)	Denivelare (m)	Anul cartării
2238	143	P. din Vâlcel	13,2	7,0	2002
2238	144	P. de sub Vâlcel	8,2	1,7	2002
2238	145	P. Izv. Sfânta Maria	15,7	9,5	2003
2238	146	P. nr 12 din Curiacița	7,2	-2,2	2003
2242	43	Av. Budinic	13,4	-5,0	2005
Total metrii cartati			870,0	284,0	
Total metrii recartati			0	0	

Evolutia finalizarii documentatiilor topografice ale cavitatilor

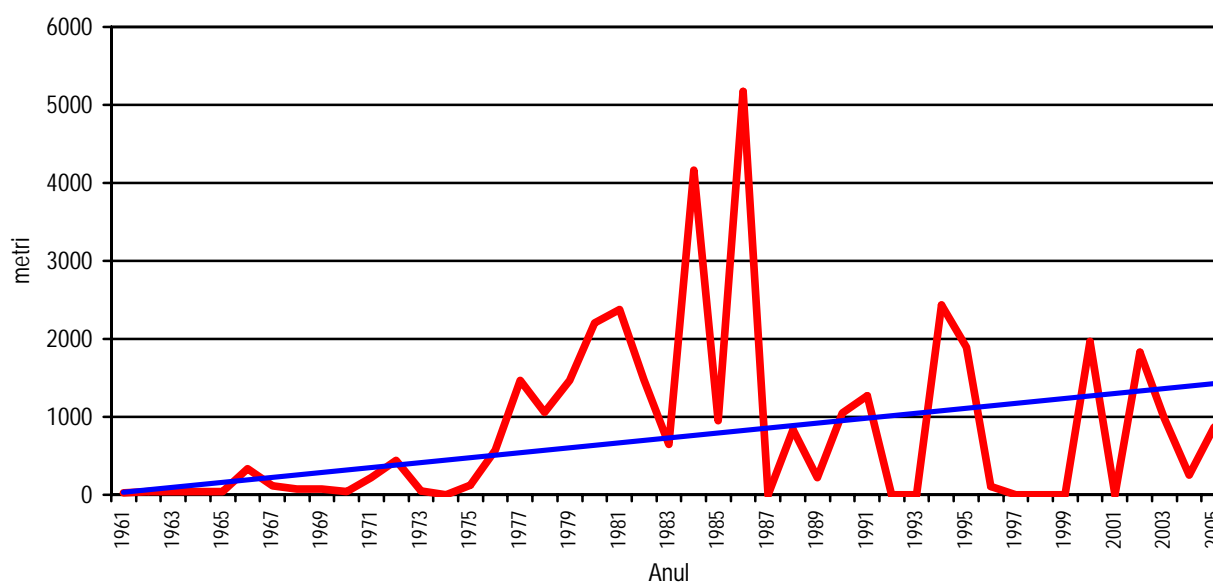

4.2 Protecția mediului

- ✘ Am asigurat paza Rezervației Naturale Peștera Comarnic, permanent 6 luni/an și temporar 6luni/an.
- ✘ Am asigurat ghidajul în Rezervația Naturală Peștera Comarnic pentru un număr de 500 vizitatori
- ✘ Am reabilitat poarta de la intrarea Ponicova a Rezervației Naturale Peștera Comarnic pentru asigurarea protecției acesteia.



- ✘ Am igienizat traseul vizitabil al Rezervației Naturale Peșterii Comarnic, colectând cca. 10 kg deșeuri.
- ✘ Am igienizat zona de campare și picnic Comarnic, colectând cca. 65 kg deșeuri menajere.

4.3 Instruire/antrenamente

Stagiu de TSA, nivel I

- ✘ Am organizat împreună cu Asociația Prusic stagiul de Tehnica Speologiei Alpine, la Comarnic în aprilie 2005. Au participat 7 persoane de la 3 organizații.



Stagiul de Biospeologie

- ✘ Am colaborat la organizarea de către SRSC a stagiului de Biospeologie la Cărbunari în perioada 02-08.08.2005.
- ✘ ASE a asigurat sprijinul logistic și administrativ iar SRSC suportul informațional, științific.
- ✘ Au participat 13 persoane de la 5 organizații.
- ✘ Au fost instruiți 4 membrii ASE.

Stagiul de Carstologie

- ✘ Am colaborat la organizarea de către SRSC a stagiului de Biospeologie la Cărbunari în perioada 09-13.08.2005;
- ✘ ASE a asigurat sprijinul logistic și administrativ iar SRSC suportul informațional, științific.
- ✘ Au participat 12 persoane de la 4 organizații
- ✘ Au fost instruiți 4 membrii ASE



Antrenamente TSA (tehnica speologiei alpine) pentru membrii ASE

- ✘ Am organizat un antrenament la poligonul Doman la care au participat 12 persoane.
- ✘ Am organizat 2 antrenamente la poligonul Peștera cu Gheață la care au participat 13 persoane.
- ✘ Am organizat un antrenament la Av. Morții la care au participat 7 persoane.

Curs teoretic de inițiere în speologie

- ✘ Au fost organizate 3 cursuri la sediul ASE
- ✘ Au fost instruiți 6 membri noi ai ASE



4.4 Atragere de membrii

Activități

- ✘ Prezentări ale activităților desfășurate de ASE
- ✘ Prezentare filme documentare de mediu și explorare speologică
- ✘ Expoziții de fotografii cu tematică speologică
- ✘ Jocuri interactive
- ✘ Demonstrații de tehnici speologice alpine
- ✘ Distribuire afișe

Locații:

- ✘ Liceul Teoretic Traian Lalescu
- ✘ Liceul Teoretic Mircea Eliade
- ✘ Liceul Teoretic Diaconovici Tietz
- ✘ Liceul Economic Reșița

Rezultate

- ✘ peste 200 elevi au beneficiat de programele ASE
- ✘ 23 elevi au devenit membrii ASE și au avut implicare în activități de voluntariat.

Resurse

- ✘ Umane: 6 membrii ASE (Ramona Bica, Florida Zipcsek, Oxana Matyuș, Ovidiu Lupșa, Bogdan Chelu, Sonia Popovici)
- ✘ Financiare: Fundația Pentru Parteneriat Miercurea Ciuc.



4.5 Proiecte

Proiectul Liliicii – Un semnal de alarmă

- ✘ Verificarea cunoștințelor pe care populația le are de despre lilieci
- ✘ Îndepărtarea ideilor preconcepute despre chiroptere ale elevilor de liceu și a oamenilor în general și informarea asupra adevăratului comportament al liliecilor din România
- ✘ Conștientizarea populației despre utilitatea și nevoia de protecție a liliecilor
- ✘ Colectarea de informații noi despre speciile din zona Comarnic, cele vechi fiind de mult depășite
- ✘ Studiu asupra populației de chiroptere din Peștera Comarnic, urmărirea evoluției coloniei pe o anumită perioadă de timp.



Proiectul Noaptea Liliecilor

- ✘ Marcarea în cât mai multe orașe din România, „Noaptea Europeană a Liliecilor”, prin realizarea unei campanii de informare/conștientizare la nivelul școlilor asupra importanței liliecilor pentru mediul înconjurător
- ✘ În 20.06.2005 se încheie prima etapă a proiectului „Noaptea Liliecilor” derulat de rețeaua europeană Environment Education Network în parteneriat cu Fundația Speologică „Club Speo Bucovina” și Asociația Speologică Exploratorii
- ✘ 130 de elevi de la Liceul Teoretic „Mircea Eliade”, Școala Generală nr. 6, Școala Generală nr. 8, Școala Generală nr. 9, Școala Generală nr. 12 au participat la prezentările organizate și la prima fază a concursurilor organizate.
- ✘ Proiectul se desfășoară în 8 orașe din țară prin implicarea ONG-urilor speologice și a instituțiilor de învățământ și este finanțat de Uniunea Europeană. 32 de elevi câștigători ai fazelor finale din cele 8 orașe vor participa în perioada 20.06 – 01.07 la una dintre taberele de aventură organizate de Centrul de Inițiativă pentru Mediu vara aceasta

Proiectul Suport General

Necesitate

- ✘ Mărirea numărului de membri și voluntari ai organizației.

Rezultate

- ✘ Organizarea expoziției de fotografii la Casa de Cultură a Studenților;
- ✘ Realizarea de proiecții de filme la Casa de Cultură a Studenților;
- ✘ Participarea la Târgul de voluntariat organizat la Universitatea Eftimie Murgu
- ✘ Organizarea a 2 vizite în Parcul Național Semenic – Cheile Carașului cu noii voluntari.
- ✘ Beneficiarii activităților au fost un număr de 300 persoane.
- ✘

Au fost redactate și propuse pentru obținerea finanțărilor 6 proiecte către:

- ✘ Fondul Global de Mediu
- ✘ Fundația pentru Parteneriat
- ✘ Fundația pentru Dezvoltarea Societății Civile
- ✘ Fondul de Mediu

Proiectul „Peștera cu Oase”

Necesitate

- ✘ Cunoașterea în detaliu a sitului antropologic

Rezultate

- ✘ Topografierea a cca 1 kmp. de zonă carstică greu accesibilă.
- ✘ Realizarea unei hărți topografice detaliate a exocarstului și endocarstului



4.6 Promovare / reprezentare

Mass-media

- ✘ Au apărut 4 articole în presa locală, despre proiectele ASE;
- ✘ Au fost difuzate peste 9 știri la radio local și național;

Evenimente diverse

- ✘ Am participat la ședința Consiliului Consultativ al PN Semenice-Cheile Carașului. –1 persoană
- ✘ Am participat la ședința Consiliului Consultativ al PN Cheile Nerei -Beușnița – 2 persoane
- ✘ Am participat la ședința Consiliului Științific al PN Cheile Nerei -Beușnița – 1 persoană
- ✘ Am participat la SpeoArta la Deva –1 persoană
- ✘ Am participat la Congresul Național de Speologie, Roșia – 6 persoane
- ✘ Am participat la Târgul de voluntariat Universitatea Eftimie Murgu – 4 persoane
- ✘ Am participat la Simpozionul de arheologie Constantin Daicoviciu, Caransebeș – 2 persoane
- ✘ Am participat la Reuniunea regională de speologie, Oravița – 10 persoane



4.7 Administrativ

Proiectul Suport General

Necesitate

- ✘ Mărirea utilității, esteticii, creșterea gradului de siguranță în utilizare, reducerea costurilor de întreținere (căldură, apă, canal, energie electrică)
- ✘ Mărirea numărului de membrii.

Rezultate

- ✘ Renovarea sediului central din Reșița: zugrăvire, montare gresie în birouri, montare gresie, faianță, obiecte sanitare în baie, montare geamuri termopan, ușă metalică, corpuri de iluminat, jaluzele verticale, schimbarea întregii rețele electrice, montarea unui sistem propriu de încălzire, achiziționarea de mobilier
- ✘ Campanie de atragere de membrii și voluntari

4.8 Alte activități

- ✘ Am participat la ședința Comitetului Director al Federației Române de Speologie;
- ✘ Am participat la ședința Comitetului Director al Fundației pentru Tineret Caraș Severin

5. Resurse umane

Consiliul Director

Președinte	Bogdan Bădescu
Vicepreședinte	Iosif Morac
Membru Comitet Director	Mihail Suru
Membru Comitet Director	Alexandru Naghy
Membru Comitet Director	Florin Bejerea

Structura Tehnică și Administrativă

Office manager	Raluca Crîsta
Departamentul Explorare	Romeo Urieș
Departamentul Cadastru	Iosif Morac
Departamentul Mediu	Ovidiu Popovici
Administrator	Alexandru Naghy
Contabil	Rodica Alexa
Casier	Adela Ciurescu

Personal de teren

Paznic/Ghid Rezervația Peștera Comarnic	Romulus Vuia
---	--------------

Consilieri

Științific	Dr. Ștefan Negrea
Științific	Dr. Alexandrina Negrea
Management	Shawna Compton

Membri / voluntari

Membrii activi	Membrii	Colaboratori	Voluntari	Membrii de onoare
Bogdan Bădescu	Horsti Neff	Gunther Karban	Șawna Compton	Ștefan Negrea
Iosif Morac	Jessica Klegerman	Michael Țigla	Surmont Hugo	Alexandrina Negrea
Mihail Suru	Victor Nania	Cristian Oșan	Daniel Burtea	
Alexandru Naghy	Liviu Oană	Manfred Miculianici	Cristian Țencușe	
Florin Bejerea	Robert Luts	Ioan Heinz	Daniel Bogdan	
Luchian Ghidel	Iulian Pârvulescu	Cătălin Radu	Andrei Bălbărau	
Ovidiu Popovici	Ovidiu Paval	Ianoș Palinkaș	Ilie Georgiu	
Romeo Urieș	Sabin Belu	Radu Pițigoi	Ladislau Peternel	
	Albert Almăjan	Viorel Horoi	Alfred Balogh	
	Eugen Sallai	Adrian Iurkewikz	Cristian Minghel	

Membrii activi	Membrii	Colaboratori	Voluntari	Membrii de onoare
	Loredana Balaș	Carmen Sorescu		
	Constantin Frîncu			
	Maria Radu			
	Leonard Cojocaru			
	Miron Grădinaru			
	Adela Ciurescu			
	Marius Pătrașcu			
	Moise Vasile			
	Florida Zipsec			
	Adrian Bublacu			
	Oxana Matyuș			
	Cristina Marculescu			
	Adrian Văcaru			
	Daniel Crista			
	Bujor Cristian			
	Ramona Bica			
	Cristian Popovici			
	Cristea Koșa			
	Sebastian Spălățelu			
	Cătălin Cătă			
	Lucian Gavrilescu			
	Sonia Popovici			
	Andrei Colța			
	Corina Anghel			
	Izabela Gușcă			
	Sian Brie			
	Bogdan Chelu			
	Florin Bura			
	Petru Lupșa			
	Sorin Pișiga			
	Bogdan Chioaru			
8	41	11	10	2

EVOLUTIA RESURSELOR UMANE

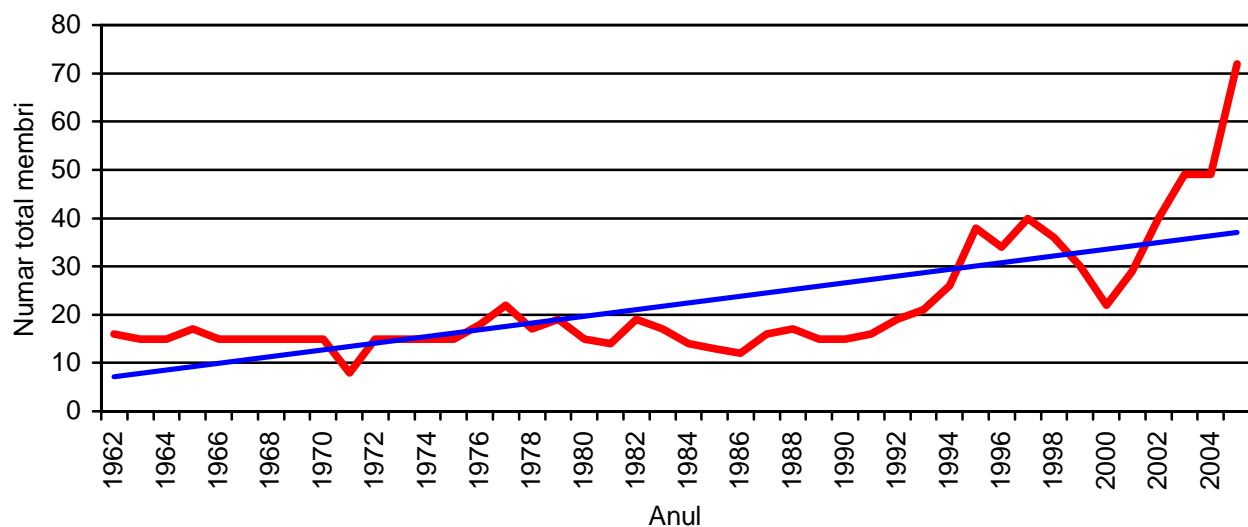

6. Resurse financiare

În anul 2005, s-a înregistrat un venit total de 3084 RON (857 Euro), înregistrând o scădere față de anul precedent. Scăderea rezultată se datorează faptului că am avut proiecte în derulare începute în anul 2003 și nu am avut capacitatea de a iniția noi proiecte de anvergură. Veniturile au rezultat din finanțări nerambursabile, cotizații, donații, tarife de ghidaj turistic, alte surse.

Cheltuielile totale au fost de 15956 RON (4432 Euro) în conformitate cu activitățile prevăzute în proiecte și bugetul aprobat pentru anul 2005. Rezultatul net al exercițiului financiar reprezintă un deficit de 12872 RON (3575 Euro).

De asemeni în anul 2004 au fost efectuate investiții de 1806,8 RON (502 Euro) prin care nivelul dotărilor a crescut față de anii precedenți. Prin investițiile efectuate pentru modernizarea sediului din Reșița, în anii ce vor urma, vor scădea cheltuielile de întreținere.

În concluzie, situația financiară a asociației este bună, înregistrând un trend pozitiv comparativ cu ultimii 10 ani.

Datele financiar contabile – Bilanț la 31.12.2005

CATEGORIA	-RON-
Active imobilizate	55070
Active circulante	7864
Cheltuieli în avans	0
Datorii ce trebuie plătite într-o perioadă de până la un an	25637

Active circulante nete	-17773
Total active minus datorii curente	37297
Capitaluri proprii	37297
Venituri din activitățile fără scop patrimonial	1521
Cheltuieli privind activitățile fără scop patrimonial	15950
Venituri din activitățile economice	1563
VENITURI TOTALE	3084
CHELTUIELI TOTALE	15956
REZULTATUL NET AL EXERCITIULUI	-12872

EVOLUTIA VENITURILOR

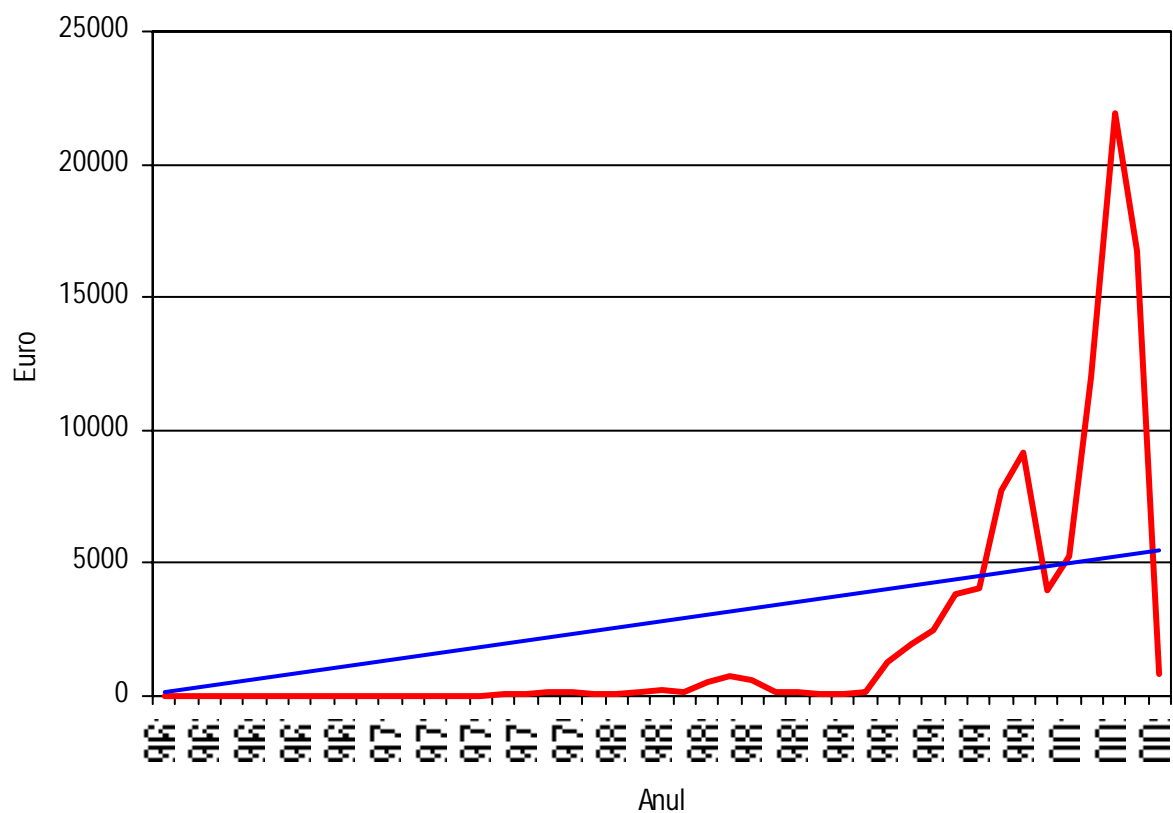

7. Resurse materiale

Nr	Capitolul	Nr. articole
1	Echipamente speologice, TSA, derocare, salvare	161
2	Echipamente de campare	39
3	Echipamente de măsură și analiză	41
4	Echipamente foto / film / audio	32
5	Echipamente de birou	33
6	Mobilier	22
7	Mașini	2
8	Clădiri	2
9	Cărți	320
10	Alte bunuri	6

EVOLUTIA INVESTITIILOR

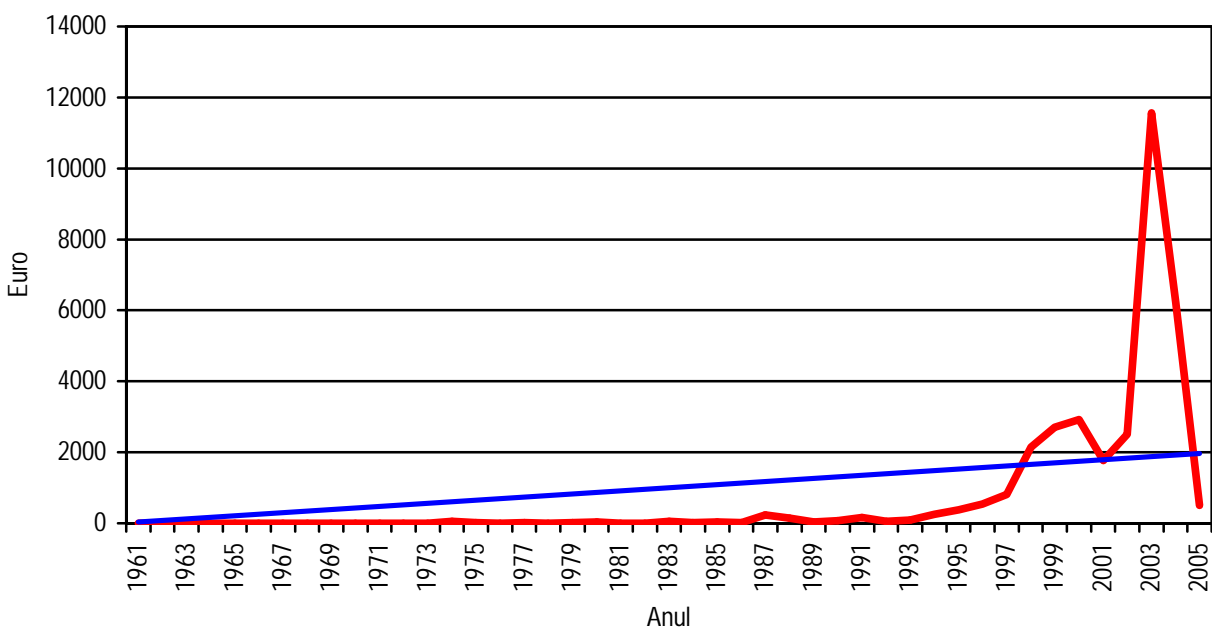

8. Parteneri / Colaboratori

Proiectul Noaptea Liliecilor
Programul Ariei Carstice din România
Proiectul Cărbunari

- Societatea Română de Speologie Carstologie
- Agenția pentru Protecția Mediului C-S
- Administrația Parcului Național Semenic – Cheile Carașului

9. Finanțatori, donori

Suport General

- Fundația pentru Parteneriat Miercurea Ciuc

10. Autorii raportului

Bogdan Bădescu
Ovidiu Lușșă
Iosif Morac
Sonia Popovici
Raluca Crîsta
Rodica Alexa

Președinte
Departamentul Explorare
Departamentul Cadastru
Departamentul Mediu
Resurse Umane
Contabil

Datele de contact

Asociația Speologică Exploratorii
Resita, Str. Sportului Nr.5 Sc.3 Ap. 3
RO - 320110 Resita
Tel./Fax.: 0255/210 914
Mobil: 0744/176311
E-mail: aser_ro@hotmail.com
Web: www.exploratorii.ro



Mulțumim tuturor membrilor, partenerilor, colaboratorilor și finanțatorilor !